RELATIONS DEPARTMENT
RESEARCH LIBRARY

البلاد السعودية
صحيفة الشعب العربي السعودي

صحيفة يومية
العـــدد ٢١٨٨ السنة العشرون
٤ صفحات - ثمن النسخة ثلاثة قروش وارجح
تلغرافيا مكة « البـــلاد »

الجمعة ٢٠ ذى القعدة سنة ١٣٧٥
٢٩ يونيه سنة ١٩٥٦
٧ السرطان سنة ١٣٣٤

الإعلانات يتفق عليها مع الإدارة
الاشتراكات
داخل المملكة ٤٠ ريالاً سنويا
خارج المملكة ٦٠ ريالاً سنويا

زيت رافن الممتاز
RAVOIL
الوكلاء : متشل كوتس

الأمين العام للجامعة العربية يقول ان الدول العربية ستطلب ادراج قضية الجزائر فى جدول اعمال الامم المتحدة

النقاش الذى دار فى مجلس الامن وانتهى برفض ادراج قضية الجزائر فى جدول الأعمال

نشرنا امس احتمال عرض قضية الجزائر على هيئة الامم المتحدة بعدان رفض مجلس الامن ادراجها فى جدول اعماله.

وننشر فيما يلى وصفا للنقاش الذى دار فى مجلس الامن وانتهى بعدم ادراجها فى جدول الاعمال.

مندوب استراليا يفتتح الجلسة

اجتمع مجلس الامن لبحث مشكلة الجزائر وقد افتتح الجلسة مندوب استراليا ورئيس مجلس الامن فى الشهر الحالى وقد طلب مندوب الاتحاد السوفيتى الحديث فى بداية الجلسة فقال ان أهمية المشكلة وما تتسم به من خطورة تقتضى التأجيل الى اجل غير محدد حتى تتمكن الدول الاعضاء فى المجلس من القيام بدراسات أوفى للمشكلة ومن اجراء مشاورات فيم بينهما قد تساعد على ايجاد حل للمشكلة حينما ينظرها مجلس الامن.

مندوب فرنسا يعارض

ووقف مندوب فرنسا يعارض التأجيل قائلا ان على المجلس ان يختار بين امرين فأما ان يعد الطلب الذى تقدمت به الدول الآسيوية الافريقية قائما وعندئذ فلا بد من نظر الموضوع واما ألا يعد قائما وعندئذ ينبغى على الدول الاسيوية الافريقية ان تسحب طلبها الخاص ببحث هذه المشكلة رسمياً واضاف مندوب فرنسا ان الطلب الذى تقدمت به الدول الثلاثة عشرة كان يهدف الى نظر المشكلة دون أى تأجيل وقد أجل نظر هذا الموضوع بما فيه الكفاية وقد سبق ان طلب مندوب الاتحاد السوفيتى التأجيل فاجابه رئيس المجلس الى طلبه وتحدث مندوب ايران فقال انه لا يعارض اقتراح المندوب السوفيتى للتأجيل ولكنه يود فى الوقت نفسه ان يثبت تعاونه وأعرب عن امله ان تقوم مشاورات نافعة فى حالة التأجيل واعطيت الكلمة لمندوب بلجيكا فأيد مندوب فرنسا فى معارضته للتأجيل ثم طلب مندوب بريطانيا الكلمة فتساءل كيف يمكن تأجيل مناقشة الموضوع بينما لم يتفق الاعضاء بعد على ادراجه فى جدول الاعمال فالمشكلة المطروحة الآن على المجلس هل تدرج مشكلة الجزائر فى الجدول اولا يدرج ومضى قائلا انه لا يرى الى تأجيل جديد.

المندوب السوفيتى يطلب التأجيل

ووقف المندوب السوفيتى وطلب من رئيس المجلس ان يطلب من الاعضاء ابداء رأيهم فى موضوع التأجيل فأجرى الرئيس الاقتراع على اقتراح الاتحاد السوفيتى للتأجيل وكانت نتيجة الاقتراع هى صوت واحد موافق على التأجيل هو الاتحاد السوفيتى وعارض سبعة من الاعضاء وامتنع ثلاثة عن الادلاء باصواتهم وبعد اعلان نتيجة الاقتراع تحدث مندوب فرنسا فقال انه يطلب الامتناع عن ادراج المشكلة فى جدول اعمال المجلس لأن هذه المشكلة تعد مسألة داخلية بالنسبة لفرنسا واعرب عن أمله فى ان لا يتخذ المجلس قراراً بالنسبة لمشكلة الجزائر.

مندوب ايران يتحدث عن زملائه

واعقبه مندوب ايران فتحدث باسم زملائه من العرب والاسيويين معارضا رأى المندوب الفرنسى بأن مجلس الامن ليس مختصا بنظر هذه المشكلة وقال ان مشكلة الجزائر تهدد الامن والسلام وينبغى على المجلس ان يجد لها حلا حتى يضع حدا لذلك الصراع المسلح الذى لا يشك احد فى خطورته وقال مندوب ايران انه يود ان يسجل بعض الملاحظات التمهيدية قبل مناقشة الموضوع وقال ان موقف ايران من هذه المشكلة لا يسيء الى العلاقات بين فرنسا وايران فان الحكومة الايرانية حريصة دائما على ان تبقى العلاقات بين البلدين ودية للغاية ولكنه يعتقد أن نظر مجلس الامن لهذه المشكلة يساعد فرنسا

وشعب الجزائر على ايجاد حل لها واضاف مندوب ايران اننا لو وضعنا نصب اعيننا العمليات الحربية الآخذة فى الاتساع يوما بعد يوم والخسائر فى الارواح التى تزداد لحظة بعد أخرى نتيجة لهذه العمليات فاننا لا نجد مفراً من أن نعتبر هذه المشكلة حربا واسعة النطاق قد تؤدى الى ابعد النتائج من الناحيتين القومية والدولية على السواء واذا كان ثمة شكوك خاصة بوضع الجزائر فان هذه الحرب تظل حربا اهلية واسعة النطاق ومضى مندوب ايران قائلا ولهذا كله قررت الدول الاسيوية الافريقية أن تعرض المشكلة على مجلس الامن وفقا للمادة ٣٥ من ميثاق الأمم المتحدة لأن هذه المشكلة تعرض السلام الدولى للخطر ووافق المندوب الايرانى على طلب ووكر رئيس المجلس بان يقتصر فى حديثه على الاجراءات الخاصة بادراج المشكلة فى جدول الاعمال ثم مضى قائلا مادام المندوب الفرنسى قد تعرض لاختصاص مجلس الامن بالموضوع فانى أحب أن اتعرض لمشكلة الاختصاص هذه ولا شك أن المجلس يتذكر سوابق كثيرة قرر فيها الاستماع الى الحقائق التى تؤيد مشكلة ما من ناحية الاجراءات ثم قال أن فرنسا لا يمكن أن تتمسك بموقفها من حركة التحرير الجزائرية بل لا بد من أن تجد لها حلا ومضى قائلا أن الدول الاسيوية الافريقية قد قررت فى مؤتمر باندونج سنة ١٩٥٥ تأييد شعب الجزائر فى كفاحه من أجل تقرير المصير تأييدا مطلقاً وقد طلبت الدول الاسيوية الافريقية عرض المشكلة على مجلس الامن ومما يدعوا الى الاسف أن تتحول الاحداث فى الجزائر تحولا يجعل ايجاد حل لمشكلة الجزائر اكثر عسرا ولو ان الحكومة الفرنسية مضت فى تنفيذ خططها الخاصة بمنح الجزائريين حق تقرير المصير ربما لم يكن هناك ما يدعوا الى عرض هذه المشكلة على مجلس الامن فبدلا من ذلك واصلت فرنسا توسيع نطاق عملياتها الحربية واجراءاتها فى قمع حركة الوطنيين وقال مندوب ايران أن عدد القتلى من الوطنيين قد بلغ مئة الف واغلبهم من القرويين الابرياء الذين قتلوا فى الغارات الجوية التى شنها الفرنسيون

وفى الجلسة الثانية تقرر عدم ادراج القضية فى جدول الاعمال

تصريح السيد عبد الخالق حسونة

وصرح السيد حسونة ان الدول العربية ستطلب ادراج قضية الجزائر فى جدول اعمال الامم المتحدة لدراستها فى دورتها القادمة التى ستعقد فى يوم ١٨ سبتمبر القادم

حكومة السيد صبرى العسلى بالثقة فى مجلس النواب

ستبدأ الحكومة السورية فى محادثات عاجلة مع مصر تنتهى الى الوحدة الشاملة

دمشق - عقد مجلس النواب السورى اجتماعاً فى الساعة الخامسة من بعد ظهر أول أمس برئاسة دولة الدكتور ناظم القدسى واستمع المجلس الى البيان الوزارى الذى ألقاه دولة الاستاذ صبرى العسلى رئيس مجلس الوزراء.

وقد فازت حكومة السيد صبرى صبرى بالثقة باغلبية مائة صوت وصوت واحد.

يدها فى يد مصر

وفى نبأ لوكالة أنباء الشرق الاوسط من دمشق ان السيد صبرى العسلى رئيس وزراء سوريا قال فى بيانه الوزارى الذى ألقاه فى المجلس النيابى إن سوريا وضعت يدها فى يد شقيقتها مصر وعقدت معها اتفاقاً عسكرياً وسوف تشرع فى توثيق الأواصر معها بمحادثات عاجلة تأمل أن توصلنا الى مصير واحد يرتضيه الطرفان وتدعى اليه الاقطار العربية المتحررة الاخرى لكى نتتهى الى الوحدة الشاملة، وقال السيد صبرى العسلى فى بيانه ان الحكومة زودت جيش البلاد بأسباب المنعة والدفاع حتى أصبح قوة يفرح لها الصديق ويخشى بأسها العدو ولكن البلاد تشعر دائماً بمرارة وهى عدم تكتل الاحزاب والهيئات لتقارع الخطر المتفاقم الذى أوجده تضافر الاستعمار والصهيونية على اقامة قاعدة لها فى فلسطين قلب العروبة ثم راح الاستعمار يؤيد اسرائيل ويغدق عليها السلاح والمال لتكون فى يده أداة ارهاب وتهديد يهزها فى وجه العروبة كلما راقه أن يفعله كما راح يستند على جيشنا بظله وتقتيره فى أسباب الدفاع عن النفس لغايات أصبح يعرفها كل من تنفست الحياة فى صدره فى دنيا العروبة وكان جواب البلاد انها وضعت يدها فى يد شقيقتها مصر وعقدت معها اتفاقاً عسكرياً ربط مقدرة الجيش السورى والمصرى بعضهما الى بعض ليواجها معاً زحمة الاخطار وتهديد الاستعمار وغدر الصهيونية، واستطرد السيد صبرى العسلى يقول وسوف نشرع فى توثيق الاواصر مع مصر فى محادثات عاجلة نأمل أن توصلنا الى مصير واحد يرتضيه الطرفان وتدعى اليه الاقطار العربية المتحررة الاخرى لكى تنتهى الى الوحدة الشاملة.

جمال عبد الناصر يزور رسميا يوغسلافيا فى ١٥ يوليو القادم

أذاعت دار رئاسة الجمهورية المصرية بأن الرئيس جمال عبد الناصر رئيس جمهورية مصر سيقوم بزيارة رسمية لجمهورية يوغسلافيا الشعبية الاتحادية بدعوة من رئيسها المارشال تيتو حوالى منتصف شهر يوليه وتستغرق هذه الزيارة ثمانية أيام وذلك رداً لزيارة الرئيس تيتو لمصر التى بدأت فى ٢٨ ديسمبر ١٩٥٥ وانتهت فى ٦ يناير ١٩٥٦ وفى خلال زيارة الرئيس جمال عبد الناصر سيجتمع الرئيسان بجواهر لال نهرو رئيس وزراء الهند الذى سيزور يوغسلافيا فى نفس الوقت تستغرق يومين،

باذن الله تعالى سيفتتح قريبا
فندق قصر قريش
بجدة
خدمة ممتازة - تكييف هواء - أثاث فاخر
راحة تامة - هدوء كامل - اشهى الاطعمة
استعداد تام للحفلات
شرفوا تجدوا ما يسركم

كل صباح

يقول القارىء محمد ابراهيم رشيدى انه وكثيرون مثله استبشروا عندما سمعوا الشيخ طه خياط فى تموين المواطنين والحجاج بالثلج بانشاء مصنعه الجديد وازدادوا بشراً عند ما اعلن أن سعر « القالب » سيكون ريالا واحداً فقط وكانت فرحة.

ثم يستطرد فيقول انها فرحة لم تتم فمنذ أول هذا الشهر ارتفع سعر « القالب » الى ريال ونصف ومن يدرى فقد يزيد.. ويهيب بأصحاب مصانع الثلج جميعاً أن يذكروا حاجة المواطنين والحجاج الى الثلج فى هذه الأيام فيشددوا على موزعيهم وعملائهم فى التقيد بالأسعار المقررة وعدم استغلال حاجة المواطنين والحجاج.

ونحن نشارك القارىء الفاضل فى ضرورة الاهتمام بسعر الثلج وضبطه ونرجو أن تشترك أمانة العاصمة والادارة العامة للحج لفرض الرقابة الشديدة على أسعار الثلج فاننا نجزم ان حاجة الناس وخاصة الحجاج الى الثلج فى هذه الأيام والأيام المقبلة تكاد تكون اشد من حاجتهم الى الطعام وكلنا يعرف أسعار الثلج فى الخارج وكيف يباع بابخس الاثمان فكيف يكون شعور الحجاج ازاء استغلال بعض باعة الثلج لهذه الفرصة

انى اعرف أن الحكومة اهتمت بمسألة الماء والخبز واتخذت كل الاجراءات لتأمينهما بما فيه الكفاية وبما لا يدع مجالا للاستغلال وبقى على امانة العاصمة ومديرية الحج أن تتولى مهمة تأمين الثلج دون استغلال للظروف والحاجة وانزال اشد العقوبة بمن يفعل ذلك والله الموفق.

صالح محمد جمال

المجـــلات الخليعة!

حديث مختار من احاديث هيئة الامر بالمعروف التى يذيعها نيابه عنها الاستاذ محمد احمد باشميل سكرتير رئيس هيئات الامر بالمعروف من محطة الاذاعة السعودية.

كنا حدثنا فى حديثنا السابق لهذا عن فئة أكابر المجرمين الذين يشكل الخطر الداهم على المجتمع الاسلامى واليوم نحن معكم.. لنحدثكم عن بلية من البلايا ورزية الرزايا وطعنة من الطعنات القاتلة التى سددتها فئة أكابر المجرمين. فأصابت المجتمع الأخلاق فى قلبه.

ان التى نعنى هى المجلات المصورة الخليعة هذه المجلات التى تحمل الينا على صفحاتها طلايع الاثم ودواعى الفسق والفجور بما تنشره على صفحاتها الآثمة من صور النساء العاريات أو شبه العاريات. على هيئات توقظ الغرائز الجنسية فى نفوس الشباب وتهيجها. وبما تنقل الينا من مشاهد غرامية فاضحة. لا يتحصل الناظر فيها الا على أسوأ النتائج وأقبحها. اذ ان اطالة النظر فى هذه الصور العارية المثيرة.. وصور المشاهد الغرامية الحقيرة التى تتفنن صحف أكابر المجرمين فى ابرازها على شكل فاضح ومهيج للغاية من صور الضم والتقبيل والاحتضان بين الممثلين والممثلات كل هذا (يا من يهمهم مستقبل أبنائهم وبناتهم) كل هذا يسبب الفوضى الجنسية البغيضة بين من يمعنون النظر فى هذه الصور والمشاهد الغرامية من الشبان والشابات. ذلك ان الجنسين الذين يتلذذون بالنظر فى هذه الصور العارية والمشاهد الغرامية الخاطئة تتفاعل فى نفوسهم الرغبات الجنسية تفاعل خطير.. اذ تنشط فى نفوسهم الكوامن الجنسية وتتمرد عليهم لأن مظاهر الصور الخليعة والمناظر المثيرة تلهب عواطفهم فتطغى عليهم ثم تخرجهم عن حدود الاعتدال بعد أن تكتسحهم موجة من حرارة الطاقة الجنسية الحارقة. وهنا وبعد أن تحتل جميع مشاعرهم تفكيرات العمليات الجنسية نتيجة لتتمهم هنا تتملكهم رغبة جنسية طاغية. يبحثون بعدها عما يطفى حرارتهم الجنسية الملتهبة. وبعد هذا فلا تسألوا عما يرتكبه الجنسان من وسائل الأطفاء. والتسكين كمن يرتكب خطيئته حسب رغبته وامكانياته فى البيئة التى يعيش فيها وهذا هو الخطر الأحمر والبلاء الأكبر لأن هذا يسبب فى حياة الجنسين فوضى جنسية خطيرة تهدد مستقبلهم وقد تكون سبباً فى هدم حياتهم الزوجية علاوة على ان النظر فى هذه الصور الخليعة يوجد فى البيئات تربة قابلة لنمو الفســاد والانحراف والشذوذ الكريه.

هذه نتيجة حتمية بغيضة لادخال المجلات المصورة الخليعة الى البيوت والسماح للشبان والشابات بالنظر فى صورها العارية ومشاهدها الغرامية اللعينة وقراءة ما فيها من قصص القذرة.. هذه حقيقة ملموسة لا ينكرها الا مغفل لا يعرف يمينه من شماله أو مكابر معاند. اليكم يا من يهمهم المحافظة على البقية الباقية من مكارم الأخلاق الاسلامية وعزة وصلابة النفوس العربية اليكم يا من تريدون لأبنائكم وبناتكم حياة هادئة مستقرة اليكم يا من تريدون لأبنائكم وبناتكم سعادة أساسها الخلق المتين وطهارة النفس والبعد عن مدارج الاثم ومزالق الخطيئة.. اليكم نتشرف بتوجيه الكلمة الصريحة التى دفعتنا المحبة لكم والعطف عليكم اننا نرجو منكم أن تداركوا الأمر قبل فوات الأوان وقبل أن تندموا حيث لا ينفع الندم حاربوا هذه المجلات المصورة الخليعة وحولوا بينها وبين أبنائكم وبناتكم.. ان هذه المجلات المصورة تحمل من الهدم والتدمير للأخلاق الفاضلة والمثل العليا مثل ما تحمله القنابل المتفجرة والمحرقة من هدم وتخريب للحصون المنيعة.. حافظوا على أبنائكم وبناتكم من شرور هذه المجلات الداعرة فان ما فيها من صور عارية وقصص دنيئة سافلة يحرض على الاثم ويشجع على الجريمة فكما ان أحدكم لا يمكن أن يسمح لديوث أن يرتاد بيته أو يتصل بأحد من أبنائه أو بناته فكذلك لا يجوز لكم أن تسمحوا بدخول هذه المجلات المصورة اللعينة الى بيوتكم لأن خطر النظر فيما فيها من صور عارية خليعة لا يقل عن خطر الاتصال بأهل الديانة الخبثاء..

كالحوا مجلات التصوير الخليعة هذه ولا تسمحوا لأنفسكم ولا لأبنائكم أو بناتكم بالنظر فيها فان النظر فيها أصل الشر وأساس البلاء كما قال الشاعر :

كل الحوادث مبداها من النظر
ومعظم النار من مستصغر الشرر
كم نظرة فتكت فى قلب صاحبها
فتك السهام بلا قوس ولا وتر
والمرء ما دام ذا عين يقلبها
فى صور العين موقوف على الخطر
يسر مقلته ما ضر مهجته
لا مرحباً بسرور جاء بالضرر

الى هنا بهذا التوجيه ونسأل الله أن يوفقنا جميعاً لمكارم الأخلاق والسلام عليكم ورحمة الله ؟

حي على الصلاة

اليوم	صبح د	صبح س	ظهر د	ظهر س	عصر د	عصر س
الجمعة	٨	٩	٢٢	٥	٤٠	٨

أسعار العملة

قرش	ريال	
١١	٣٨	[illegible]
١٩	١٠	[illegible]
٩	١٠	[illegible]
١٢	١٠	الدينار العراقي
١٢	٢٨	مائة الروبية الباكستانية
	٨١	مائة الروبية الهندية
١٧	٣	الدولار الامريكي
١٣	١٠	الدينار الاردني
٢	١	الليرة السورية
٤	١	الليرة اللبنانية

يوميات الإذاعة

يوم الجمعة ٢٠-١١-١٣٧٥هـ

الفترة الصباحية

٠٠ ١٢ افتتاح
٠٢ ١٢ القرآن الكريم من سورة (الروم) تلاوة الشيخ زكي داغستاني
٢٢ ١٢ حديث الصباح لفضيلة السيد علوي مالكي
٣٠ ١٢ نشرة الاخبار الاولى
٤٠ ١٢ موسيقى
٥٠ ١٢ ركن الحج باشراف احمد عبدالحميد
١٠ ١ موسيقى
١٧ ١ ختام الفترة العادية
١٨ ١ بداية الفترة الاضافية

فترة الظهيرة :

٠٠ ٨ افتتاح
٠٢ ٨ حديث من جوامع الكلم للاستاذ ابراهيم فطاني
١٢ ٨ موسيقى
٢٠ ٨ نشرة الاخبار الثانية
٣٠ ٨ ختام

المسائية الاولى :

٣٠ ١٢ افتتاح
٣٢ ١٢ القرآن الكريم من سورة (يونس) تلاوة موسى معمل
٤٧ ١٢ ركن الصحة باشراف الدكتور محمد امين يقدمه بكر يونس
٠٧ ١ موسيقى
١٥ ١ نشرة الاخبار الثالثة
٣٠ ١ اذان العشاء وختام

المسائية الثانية :

١٥ ٢ افتتاح
١٧ ٢ القرآن الكريم من سورة (فصلت) تلاوة الشيخ محمد امان
٣٣ ٢ عرب ويهود برنامج خاص وضع عبدالتواب يوسف اخراج احمد عبد الحميد
٥٣ ٢ موسيقى
٠٠ ٣ نشرة الاخبار الرابعة
٣٠ ٣ قالت الصحف
٥٥ ٣ ختام الفترة العادية
٥٦ ٣ بداية الفترة الاضافية وتختم قراءة برامج الغد فالسلام الملكي

يوم السبت ٢١-١١-١٣٧٥

الفترة الصباحية

٠٠ ١٢ افتتاح
٠٢ ١٢ القرآن الكريم من سورة (آل عمران) تلاوة الشيخ محمود خليل الحصري
٢٢ ١٢ حديث الصباح اعادة لخطبة الجمعة
٣٠ ١٢ نشرة الاخبار الاولى
٤٠ ١٢ موسيقى
٥٠ ١٢ ركن المرأة يقدمه قاسم فلمبان
١٠ ١ موسيقى
١٧ ١ ختام الفترة العادية
١٨ ١ بداية الفترة الاضافية

فترة الظهيرة

٠٠ ٨ افتتاح
٠٢ ٨ حديث اصداء من تاريخ مكة للاستاذ احمد السباعي
١٢ ٨ موسيقى
٢٠ ٨ نشرة الاخبار الثانية
٣٥ ٨ ختام

المسائية الاولى

٣٠ ١٢ افتتاح
٣٢ ١٢ القرآن الكريم من سورة (الواقعة) تلاوة الشيخ محمود آشي
٤٧ ١٢ ركن الرياضة يقدمه بكر يونس
٠٧ ١ موسيقى
١٥ ١ نشرة الاخبار الثالثة
٣٠ ١ اذان العشاء وختام

المسائية الثانية

١٥ ٢ افتتاح
١٧ ٢ القرآن الكريم من سورة (الفتح) تلاوة الشيخ طه الفشني
٣٣ ٢ عالم الادب يقدمه مطلق مخلد
٥٣ ٢ موسيقى
٠٠ ٣ نشرة الاخبار الرابعة
١٥ ٣ موسيقى
٢٠ ٣ قالت الصحف
٤٥ ٣ ختام الفترة العادية
٤٦ ٣ بداية الفترة الاضافية وتختم بقراءة برامج الغد فالسلام الملكي

حوادث وأخبار محلية

ضيوف شركة الزيت

قام في الاسبوع الماضي بزيارة عمليات الزيت بدعوة من شركة الزيت العربية الامريكية عدد من كبار الموظفين والتجار في المنطقة الغربية من بينهم السيد عثمان الفضل التاجر المعروف بجدة ، السيد محمد سنبل من كبار موظفي وزارة المالية بجدة ، السيد اسعد طه كبير المحاسبين في مصلحة الاوقاف بالمدينة المنورة الاستاذ محمد حسن عواد الاديب والشاعر المعروف ، السيد عباس قطر المهندس الزراعي بجدة ، السيد محمد سليمان تركي التاجر المعروف في جدة .

احيا الحجاج

جاءنا من معالي المشرف العام على الحج بأن مجموع الحجاج القادمين لنهاية يوم ١٨-١١-٧٥هـ كما يلي :-

بطريق البحر ٦٣٨٦٨ حاجا
بطريق الجو ٦٦٨٠ حاجا
بطريق البر ١٤٩٧ حاجا
الجميع ٧٢٠٤٥ حاجا

الغرفة التجارية الصناعية بجدة

جرى اعادة انتخاب مجلس ادارة للدورة الخامسة في يوم الاثنين الموافق ٢٥ شوال المنصرم وقد فاز حضرات المحترمين الآتية أسماؤهم مرتبين بحسب غالبية الاصوات :-

الشيخ محمد نور جمجوم ، الشيخ احمد محمد صالح باعشن ، الشيخ محمد علي ابوداود ، الشيخ عبدالله احمد باغفار ، الشيخ عبدالله الخريجي الشيخ سعيد بن زقر ، الشيخ محمد صالح ابوزناده ، الشيخ محمود عطار الشيخ محمد علي مغربي ، الشيخ عبدالرزاق عجلان ، الشيخ عبدالله البسام ، الشيخ يونس سلامة .

نشرة الغرفة.. رقم ١١١

اصدرت الغرفة التجارية الصناعية بجدة النشرة رقم ١١١ وتاريخ ١٧-١١-٧٥ حافلة بالأخبار الهامة والتعليمات القيمة التي تعني بالتجارة والتجار لا سيما ما كان مختصا منها براحة وفود بيت الله القادمين من طريق البحر مما يدل دلالة واضحة ويعطينا فكرة صريحة عن مدى حرص الحكومة السنية على العناية بالحجاج وفق الله العاملين لما فيه الخير والصلاح

تعقيب على كلمة كل صباح

تلقينا من مكتب مشروع توسعة المسجد الحرام ما يأتي :

اطلعنا على ما نشرته صحيفة البلاد السعودية بعددها الصادر يوم الاربعاء ٢١٨٦ الموافق ١٨ القعدة سنة ١٣٧٥ تحت عنوان ، رجاء الى القائمين باصلاح الطرق بين مكة وعرفات ، وانا اذ نشكر الصحيفة توجيهاتها القيمة وتعقيباتها المستمرة على كل ما من شأنه راحة الوافدين الى هذه البلاد المقدسة نود ان نقول ان موضوع الهاوية التي اشير اليها كان مقرراً ازالة الضرر المترتب على وجودها بسدها ولكن مثل هذا العمل يأتي عادة في نهاية الاعمال اذ تمر الدركترات والمعدات في كل موسم قبل الطلوع الى الحج على جميع الطرق لصيانة اطرافها وسد الهويات الجانبية التي تخلفها السيول التي تمر بها في خلال العام وفعلا قد اتخذت الترتيبات اللازمة لذلك وسيزال كل ضرر وستؤمن راحة المارين بهذه الطرق ومع هذا نكرر شكرنا للصحيفة ونسألها المزيد من ملاحظاتها وانا نرحب كل الترحيب بكل ما يأتي منها والله الموفق .

المشرف على اعمال الطرق من قبل المعلم محمد بن لادن
عبد الله بن سعيد

النشاط الاجتماعي

بدورة تدريب المعلمين بالطائف

تابع جماعة النشاط الاجتماعي زيارتها للمصالح الحكومية لدراسة البيئة المحلية دراسة اجتماعية مستفيضة فقد قام اعضاء الجماعة التي يرأسها الاستاذان جميل أبو سليمان واحمد خورشيد بزيارة لادارة البرق والبريد والتليفون بمدينة الطائف حيث كان في استقبالهم مدير المصلحة الاستاذ انور بحري الذي رحب بهم أجمل ترحيب وبعد أن شرح لهم الاستاذ انور اقسام الادارة والاعمال التي يتولاها كل قسم والعمل الذي يؤديه كل موظف قام الطلبة بجولة في أقسام الادارة وبدأوا جولتهم بزيارة غرفة السنترال وبعد أن اخذوا فكرة عامة عن الآلات والاجهزة الفنية توجه اعضاء الجماعة نحو قسم الهندسة حيث قابلهم المهندس الفني المسئول الاستاذ محمد سعيد حمزة الذي وضح لهم مهمة هذا القسم ثم زاروا قسم المخابرة وعرفوا مهمة هذا القسم وختم اعضاء الجماعة زيارتهم بتفقد مكتب البريد باقسامه المختلفة ثم درسوا اشا كل هذا القسم والمتاعب التي يتعرض لها موظفوه

ولا شك أن لنشاط مدير المصلحة المخلص وتعاونه التام مع موظفيه أثر كبير في سير الاعمال على وجه مرض ورضى جماهير المواطنين عنها ، وما ان انتهت الزيارة حتى شكر اعضاء الفريق سيادة المدير الأستاذ انور بحري شكرا جزيلا لاهتمامه بهم ولاعطائهم تلك المعلومات الفنية الدقيقة عن ادارة البرق والبريد والتليفون في مدينة الطائف ولا يسعنا الا ان نشكر الأستاذين المشرفين على هذا الفريق لما ابدياه من نشاط وافر في دراسة البيئة المحلية دراسة اجتماعية وافية .

جماعة الصحافة والتحرير

قصة انسانية

كان طبيب معمل التحاليل والجراثيم يجلس على مكتبه وبين يديه ورقة طويلة يخيل لمن يراها لأول وهلة انها تحتوي على آخر ما قرأته الكيمائية وعلم التناسب وكانت الارقام المزدحمة في الورقة تشير عن المجهود الذي يتجشمه الدكتور ليكون معمله على اتصال وثيق بالتقدم العلمي في هذا الفن الذي يمارسه .

وكان صف المرضى الذين يحملون أوراق الكشف والتحليل يحيطون بمكتبه كما يحيط السوار بالمعصم وطال الوقت ٥ دقائق ١٠ دقائق ربع ساعة وبدأت اتململ في وقفتي ..الجو حار وعقارب الساعة تدلف الى الامام وقد اجتازت وقت الدوام المحدد مع الأستاذ صالح جمال رئيس التحرير بموجب اتفاقية موقعة لا تنقض الا برضاء الطرفين .

ولاحت مني التفاتة عابرة على الورقة التي ما زال الدكتور يعمل فيها ويشير تارة الى الارقام وتارة أخرى الى السطور واذا الارقام تشير الى كيات من الطلا . والأخشاب والأحجار والجير والبويات .. التي قد تكون عملا شخصيا لاصلاح في بيته او في ادارته خارجا عن نطاق عمله الفني كطبيب !! وهز صديقي رأسه أسفا وهو يسمع القصة ؟؟!

وابتسم ابتسامة رثاء وهو في طريقه الى المعمل وكان يحمل هو الآخر ورقة للكشف والتحليل .

سليمان قاضي

أتمنى

○ أتمنى : لو تفضل مديرية الأوقاف العامة بانشاء ثلاثين مسجداً في عرفات على ان يكون أرتفاع الجدار الدائر لكل مسجد من جهاته الاربع متراً ونصف المتر وان يكون عند كل مسجد كباس ماء للوضوء ، واعتقد ان ذلك لا يكلفها كثير عناء والله الموفق .

○ اتمنى : لو يتحقق الاقتراح الذي نشرته صحيفة البلاد السعودية تحت عنوان ، كل صباح ، حول ازدحام السيارات في ايام النفرة من عرفات ومزدلفة ومنى ، .

وان أمل كبير في تنفيذ هذا الاقتراح لو اهتم به المسؤولون واولوه حقه من العناية والدرس من الآن .

عبد الله باقازي

ردود قصيرة

صالح طه خسيفان

الموضوع الذي كتبت عنه مضت مناسبته فنرجو أن تكتب في موضوع آخر .

عبد الرحيم السكري

تقول إن أمانة العاصمة أمرت بايقاف العائر في الشوارع العامة بمناسبة موسم الحج وانذرت المخالف بالعقاب ولكن العائر ما زالت مستمرة وترجو من الأمانة تطبيق أوامرها بشدة وها نحن نضع كلامك تحت انظار أمانة العاصمة .

خالد . ص . جدة

قصيدتكم ، لن استكين ، في طريقها الى النشر ونرجو أن يكون ذلك قريباً .

مسجد مزدلفـــــه

مسجد مزدلفة مسجد وسيع فسيح واقع على ربوة صغيرة بوسط المشعر الحرام ، وهو كما يقال حليق أي ليس عليه جدار دائر ، فهو على حالته هذه من قديم الزمان .

ومنذ بضعة أيام سمعنا أن فيه عمارة فذهبنا للنظر اليه فوجدنا لديه مواد البناء ، ثم ذهبنا اليه ثانياً فوجدنا انهم احاطوا عليه جداراً مرتفعاً من جميع الجهات .

ولاتفاق بناء مسجد مزدلفة رأى نحب عرضه على صفحات جريدتنا الغراء للمصلحة العامة وهو :

ان الحكم على الشيء يجب أن يكون أحياناً بحسب مقتضيات الأحوال ، فمثلا إن جميع المساجد ينبغي تقوية بنائه وتجميله واحاطته بالجدران والأبواب والشبابيك وغير ذلك ، أما مسجد مزدلفة فقط فالأحسن والأولى بقاؤه على حالته الأولى حليقاً من غير جدار يحيط به ، لأنه واقع في صحراء غير آهل وفي فضاء متسع مد البصر ، وانه في وسط المشعر الحرام الذي يسن فيه الاكثار من ذكر الله تعالى والعبادة بعد الافاضة من عرفات ، وان الصحراء الواسعة والفضاء الممتد بمزدلفة يمتلي بالحجاج المحرمين ليلة عيد النحر وصباحه ، وانهم بعد صلاة الصبح وحين دفعهم الى منى يقفون بالمشعر الحرام ومزدلفة كلها موقف يكبرون الله تعالى ويهللونه ويوحدونه ويضجون بالتلبية ثم يتوجهون الى منى ، وكثير من الحجاج ينامون في مسجد مزدلفة ويحيون الليل بالعبادة الى ما بعد الفجر ثم يتوجهون مع الاسفار الى منى ، ولما كان المسجد في موضع مرتفع ولا يحيط بأطرافه الجدران فان من كان فيه يرى جميع الحجيج في هذا الفضاء المتسع ويراهم يضجون بالتلبية والدعاء فيأخذه الشوق لذلك فيزداد من التضرع والدعاء ، فان الاجتماع للذكر والعلم يدفع أهله للاجتهاد والمثابرة ، وان ساحة المسجد الذي لا يحيطه الجدران يشرح صدر الانسان بالدعاء والتضرع والعين تمتد الى القبلة هنالك امتداد الأفق والجدران فيه يحجب نظر الانسان ويضيق صدره في تلك اللحظة التي يضج المسلمون كلهم فيها بالتلبية والدعاء .

لذلك نرى من المستحسن ومن الأولى عدم احاطة مسجد مزدلفة بالجدران من جهاته الاربع ، وابقاؤه على ما كان عليه من قديم الزمان أما تقوية أساس ارتفاعه من الارض وتسوية سطح أرضه وتنظيفه وتجديد منارته وتعليتها مع ما يحيط بها من البناية الصغيرة فكل ذلك مما يجب العناية به عناية تليق بحرمة المشعر العظيم وبمكانة حكومتنا السنية المرموقة من جميع العالم خصوصاً وان منارته قديمة العهد وربما فيها من الخلل ما يخشى من وقوعها ونسأل الله التوفيق في كل الأمور ؟

محمد طاهر الكردي

معروض للأيجار

اعارة موسمية

عمارة جديدة خلف شرطة المسفلة على الطراز الحديث ذات ادوار اربعة في كل دور شقة بمنافعها وحمام افرنجي مزودة بالماء والكهرباء يراد تأجيرها لموسم عام (٧٥) المراجعة بدلائل توفيق حسين عبدالغفور عطار وبالمسفلة عبد الرشيد عطار — وبالجودرية محمد نور عبدالغفور عطار .

فقد اقامة

يعلن أمبوك تواوقس من حجاج الشيخ عبدالرحمن بوقس عن فقدانه اقامة برقم ٩٥١٥ ٣-٥-٣٦٩ وبتجديد تاريخ ٣٠-١٢-٧٤ فمن يجدها يسلمها ليد الشيخ عبد الرحمن بوقس وله المكافأة حسنة .

في القشاشية دار للبيع

أن الدار الكائنة بأول زقاق القطاني عليها حالياً ٢٠٠ القحاق يراد تمام بيعها بمدا اسبوع وتسليمها فارغة في شهر ربيع اول ١٣٧٦ فعلى جميع الذين لهم عطاءات سابقة أو والراغبين في زيادة جديدة عليهم مراجعة الدلالين محمد على زرين او احمد سعلبجي :

شكر وتقدير

نحن سكان محلة الهنداوية نقدم شكرنا لمتعهد التنظيفات محمد محمود هواري لما بذل من الجهود الفائقة وازال شيئاً كثيراً من القاذورات والقمائم ونسأل الله له التوفيق والنجاح ؟ فهد الحربي ، احمد بادريث ، محمد جمال الليل مصطفى محمود الشامي سيف بن عقلان اليماني جميل دهلوي عبدالحربي عبدابو يابس .

شكر تعزية

آل البسنتجي يشكرون كل من واساهم في فقيدهم محمود بسنتجي ويسألون الله الابريهم مكروها في عزيز :

من الأدارة الرياضية بوزارة الداخلية

لعموم رؤساء الاندية الرياضية

تدعو الادارة الرياضية بوزارة الداخلية عموم رؤساء الاندية الرياضية الى حضور الاجتماع الذي سيعقد بمقر الوزارة بمكة مساء السبت الموافق ٢١-١١-٧٥ - بعد صلاة المغرب مباشرة اوايفاد من ينوب عنهم :

الراديو الروسى

الذى أحرث تغييرا هاماً فى صناعة الراديو يشتغل بالغاز

الوكيل الوحيد فى المملكة العربية السعودية

مجددى أخوانه - سويقة - مكة المكرمة

مزاد علني

لسيارات لوارى مستعملة في جمرك جدة

تعلن مديرية الجمارك العامة وجود سبعة سيارات لوارى مستعملة ترغب بيعها بطريق المزاد العلني .

فعلى الراغبين الحضور ابتداء من يوم الاحد ٢٢ القعدة عام ١٣٧٥ وفي ايام الثلاثاء والخميس من كل اسبوع في تمام الساعة الرابعة صباحا علما بان دفع القيمة فورر سو المزاد ،،

طائرات فايكونت

شركة طيران الشرق الأوسط

يسرها ان تعلن للجمهور الكريم افتتاح خطها الجديد

بيروت — جدة

كل يوم أحد ابتداء من ٢٢ ذو القعدة الموافق ٢٢ يوليو الحجز لدى مكتب الشركة جانب معرض العالمان عمارة الأمير عبدالله الفيصل - شارع الملك عبدالعزيز

إسفنيك نقى

ثمن الجالون سبعة ريال ونصف

دكان بشير شودرى

بأجياد - بجوار البازان

دودج

إجعل أسفارك سواء أكانت للأعمال أم للنزهة متعة دائمة باعتمادك على

دودج

رمز القوة والوجاهة والوفر

كنجزواي - كورونيت - رويال - رويال لانسر

١٩٥٦

في مدينة جدة

اشارات ضوئية (جديدة) للمرور

سبق أن كتبت عن مراكز الأمن في جدة وكيف أنها تزعت في أهم النقاط والحارات والمسالك وتمنيت يوما أن اكتب شيئا حديثا عن المرور في جدة على اعتبار ما يجب له من تنظيم أحسن وتنسيق أفضل .. وتوجيه السير في الشوارع العامة والميادين والتفرعات ثم تلقيت وعداً من الشاب النشيط الأستاذ عبد المجيد شبكشي باعتباره الاداة الفعالة في ادارة شرطة جدة ، عن تحقيق هذه الامنية . وأنه سيبذل قصارى جهده في ضرورة تعميم الاشارات الضوئية لسير المرور

وكان خليقا في السير بوعد استمده من فعالية وزارة الداخلية الجليلة التي ما فتئت تنشد الصالح العام وتؤيده .

ولأحدثك ياصديقي القارىء أمكنة هذه الأشارات ينبغي على ارتفاقك الى النواحي الآتية .

وسيكون ارتفاقك لك مبنيا على ما يروق لك . فان اردت البداية وأنت قادم من مكة المكرمة فلك ذلك وان اردتها وانت قادم من مدينة الرسول فإنني طوع أمرك وان شئتها وانت تدلف من الطائرة فاني على استعداد وان رغبتها وانت هابط من الباخرة فانه يوسعي أن افعل وليس عليك الا ان تدقق النظر وان تستوفي وجهاته . وأن تحذر فيما تقول مما تشاهد

فانك أينما سرت ستشاهد من يوقفك لافساح الطريق لغيرك . وبالعكس أيضا ..

ثم لاتنس (الدوارية) الدائمة المرور في الشوارع والمنعطفات .

يقوم بها ضباط المرور جيئة وذهابا ولا أطيل عليك ؟ فلنبدأ ولنفرض انك قادم من الخارج ، وعلى طائرة ماستقلك اطبعاً سيارة وستجد نفسك بعد دورة بسيطة حول حديقة المطار في دائرة كبيرة تتوسطها اشارات ضوئية للمرور تقضي بك أني شئت الى شارع الملك سعود المعظم او الى الكندرة ، أو الى البغدادية او الى شارع المطار بما يحاذي فندق قصر الكندرة . حتى اذا ما توسطته قابلتك أشارات ضوئية أخرى وبالتحديد فهي تقع في نهاية ادارة الاشغال العامة ومن هناك تستطيع أن تتحول يمينا الى المستشفى الخاصة الملكية مثلا أو الى ملعبي الثغر والتعاون لكرة القدم أو شمالا الى مفاوز العمارية

اوفي نفس الاتجاه الذي كنت تسير عليه .. ولكنني انصحك أن تتجه رأسا الى داخل البلده فهناك عند عمارة الموصلي تصافح ناظريك أهم نقطة حساسة ذات اتصال هام متشعب . يقوم عليها جنود مختارون بعناية . ولا يسمحون لك إلا بالاتجاه الى الشارع العام حتى مدخل المدينة القديم أما اذا اردت الانحراف الى اليمين لتذهب في أوائل خط المدينة القديم حيث ستتاح الى رؤية الاشارات الضوئية الاخرى - بعد مقر شركة التبريد الاهلية - ولك أن تستمر في مواصلة السير الى اليمين الى البغدادية شمالا الى مدينة الملك سعود الطبية . والى الامام مع بعض الانحراف الى الشمال من الناحية المواجهة لقصر سمو ولي العهد المعظم الى متنزهات البحرية الجميل الرقراق .

أما الآن فاستأذنك ، لارتفاق صديق آخر قادم من مكة المكرمة أنه قبل أن ينتهي من قطع المسافة المحددة من باب جدة — في مكة — حتى مدخل جدة الرسمي

سيلاحظ عند الكيلو (٢) نقطة أخرى من اخطر النقاط حساسية وتوجهـا - فهي كالبوغاز - والاشارات الضوئية المثبتة تمكنك من الذهاب الى المطار يمينا - والى الخط المحاذي للقصر الملكي شمالا حتى تبلغ مدينة الحجاج - أو الميناء أو ملعب الصبان أو ادارة الحج العامة . أو نفس الاتجاه الى مداخل جدة حيث تجد هناك وبالتحديد في باب مكة (ميدان قهوة بشيش) اشارات ضوئية متباعدة التوزيع تفسح لك الطريق في اتجاه واحد الى مدخل جدة كما أنها تفسح للقادمين من اواسط جدة مما يلي باب شريف . أو السبيل . أوللذين قد اجتازوا

سوق باب مكة في اتجاه الطريق الى مكة .

ولا تقل النقطة ذات الاشارات الضوئية المثبتة في الميدان المؤدي الى مستشفى جدة اهمية في توجيه المرور الى تقاطعات اهمها : السبيل قهوة بشيش . والى عدة تفرعات لا داعي للفراغ ومسالك ومنعطفات كمركز الشركة العربية للسيارات . أومدرسة الفلاح

أما القادم عن طريق البحر : فستواجهه نقطة هامة جدا تفسح له الطريق الى مدينة الحجاج شمالا . وفي نفس الاتجاه الى ادارة الحج العامة أن كان من ذوي العلاقة بها والا فهو حر اذا اراد الدخول الى نفس المدينة

فعليه أن يجتاز الشارع الطويل الذي يسلمه لنقطة المرور القابعة أمام مبنى خفر السواحل لتوجهه يمينا بحيث يلتقي الاشارات الضوئية الموجهة له الى باب شريف المقامة امام شركة فورد للسيارات .

والآن ،

لابد انني ارهقتك من هذه الدورة المتداخلة الملتوية . ولكنك لاشك قد استمتعت بمشاهدة مدينة جدة من اقصاها الى اقصاها دون أن تخشى عرقلة في المرور بل تنظيما وترتيبا وحسن توجيه .

والى اللقاء . ان جد جديد وما هو ببعيد طالما ان مولانا صاحب الجلالة حريص كل الحرص على رفع مستوى البلاد من اقصاها الى اقصاها ان شاء الله

أبو عبد الوهاب

مناقصة

الأشياء الآتية لمديرية الأمن العام

تعلن مديرية الامن العام انها بحاجة الى تأمين بعض اللوازم المبينة ادناه

العـدد	
١٠	آلة كاتبة عربي
٥	تلفون اركسون
١٥٠	مكتب حديد صاج
٢١	درزن كراسي حديد بتكاية
١٠	درزن كراسي خيزران
٢	درزن كراسي حديد كروم معدن دوار
٢٠	مروحة سقفية
٥	ثلاجات كهربائية ٩½ قدم اتومانيك
٢٠	خزانة حديد
٤٠	دولاب حديد
٤٠	دولاب حديد ذات خمسة ادراج
٥	طقوم كنب جلد اوصوف

وعلى من يرغب الدخول في المناقصة فعليه مراجعة الادارة المالية للأمن العام لأخذ المواصفات والشروط اللازمة مقابل رسم قدره عشرة ريال وقد تحدد موعد فتح المظاريف يوم ٢٩ من ذي القعدة عام ٣٧٥ .

المحكمة الشرعية بمكة

١ ـ تعلن العموم أن عرفة بن رضوان بنتن تقدم اليها بطلبه اثبات تملكه لكامل الدار ارضاً وبناء الكائنة بمحلة جرول خلف ابو لهب بخريق ووع الكحل المحدودة شرقا ملك معيل بن علي الحربي وغربا الرحبة الواقعة تموبها الباب وشاما السكة النافذة وبها الباب الاخر ويمنا ملك حسين بن حسن الحربي وطلب حجة استحكام بذلك فكل من له معارضة يتقدم الى المحكمة في مدة شهر من تأريخ نشره .

٢ ـ تعلن أن اراهيم بن عداقة الحبيب وسليمان المتوع تقدما اليها بطلبهما اثبات تملكهما مناصفة بينهما لكامل الدار ارضا وبناء الكائنة بمحلة المعابدة بالخانسة المحدودة شرقا السكة النافذة وبها الباب وغربا ملك بن زامل بن سالم الجودي وتمام الحد منه السيد صالح الكاف وشاما الجلاء المشترك بينهما وتمام الحد السكة النافذة ويمنا السكة النافذة وبها باب آخر وطلبا حجة استحكام بذلك فكل من له معارضة يتقدم الى المحكمة في مدة شهر من تأريخ نشره .

٣ ـ تعلن أن جابر بن حامد الحازمي تقدم اليها بطلبه اثبات تملكه لكامل الدار ارضا وبناء الكائنة بمحلة جرول بريع الكحل المحدودة شرقا السكة الغير النافذة وبها الباب وتمام الحد منه حمود بن فضل وغربا سعيد بن عطية الله وشاما عمر بن علي وتمام الحد منه السكة الغير النافذة وبها الباب ايضا ويمنا بخيت بن راجح وطلب حجة استحكام بذلك فكل من له معارضة يتقدم الى المحكمة في مدة شهر من تأريخ نشره .

٤ ـ تعلن أن عيد بن غلام العمري تقدم اليها بطلبه اثبات تملكه لكامل الدار ارضا وبناء الكائنة بمحلة جرول بريع الكحل المحدودة شرقا ملك جبيل بن سالم الحازمي وغربا ملك مازن الرحيلي وتمام الحد منه السكة الغير النافذة وتمام الحد منه صابر البخاري وشاما الشريف شاكر البركاتي ويمنا ملك سالم الرحيلي وأخيه ابراهيم وطلب حجة استحكام بذلك فكل من له معارضة يتقدم الى المحكمة في مدة شهر من تاريخ نشره

٥ ـ تعلن أن فيصل بن ناصر بن بنيان الحربي تقدم اليها بطلبه اثبات تملكه لكامل الدار ارضا وبناء الكائنة بمحلة جرول بالعقيبية المحدود شرقا السكة النافذة وبها الباب وغربا السكة النافذة وبها باب آخر وشاما السكة النافذة ويمنا ملك محمد سعيد الوقداني وتمام الحد منه ملك سيران الحربي وطلب حجة استحكام بذلك فكل من له معارضة يتقدم الى المحكمة في مدة شهرين من تاريخ نشره .

٦ ـ تعلن أن معتوق بن محمد باليد تقدم اليها بطلبه اثبات تملكه لكامل الدار ارضا وبناء الكائنة بمحلة عطفة الباب بالمقار المحدودة شرقا ملك عايضه بنت عايض السويهي وغربا السكة النافذة وبها الباب وشاما احمد بن عبد الكريم السوداني ويمنا ملك عبدالله بن عبد الرحيم با مقيش وشريكته عايضه وطلب حجة استحكام بذلك فكل من له معارضة يتقدم الى المحكمة في مدة شهرين من تاريخ نشره

٧ ـ تعلن ان محمد ابو الخير بن محمد حسن ابو شال تقدم اليها بطلبه اثبات تملكه لكامل الدار ارضاً وبناء الكائنة بمحلة المعابدة بحارة بني عامر المحدودة شرقا السكة النافذة الموصلة الى الجبل وغربا ملك علي بن حسين المعلم وشاما السكة النافذة الموصلة الى الجبل وبها بابان ويمناً السكة النافذة الموصلة الى الجبل وبها باب ايضاً وطلب حجة استحكام بذلك فكل من له معارضة يتقدم الى المحكمة في مدة شهر من تاريخ نشـره .

٨ ـ تعلن ان محمد بن عيسى الحمديي تقدم اليها بطلبه اثبات تملكه لكامل الدار ارضاً وبناء الكائنة بمحلة شعب عامر بجبل خندمة المحدودة شرقا السكة النافذة وبها الباب وغربا السكة النافذة وبها الباب الثاني وشاما ملك عامر باني ويمناً السكة النافذة وطلب حجه استحكام بذلك فكل من له معارضة يتقدم الى المحكمة في مدة شهر من تاريخ نشـره :

عشرة غالونات من فضلك

إن المستهلك هو الذي يقرر في نهاية الأمر ما هي كمية الزيت التي يجب إنتاجها . لقد ازدادت حاجة العالم إلى البترول عدة أضعاف عما كانت عليه خلال الحرب العالمية الثانية ، منذ اشتد الطلب عليه . وهذه الحاجة المتزايدة لأنواع الوقود وزيوت التشحيم ، الضرورية للمحافظة على سرعة التقدم ، ظهرت نتيجتها في نمو أعمال شركة الزيت العربية الأمريكية . ومن الأمور الفائقة الأهمية زيادة الاستهلاك لمنتجات الزيت داخل المملكة العربية السعودية . فالمعروف أن المستهلكين المنتشرين في ٨١ بقعة يوزعون على الجمهور السعودي منتجات البترول التي تقدمها أرامكو . إن مجموع استهلاك الحكومة العربية السعودية والجمهور خلال عام ١٩٥٥ بلغ ٢،٠٩٦،٤٥٠ برميلاً ، وهذا يعني ٣٤٥٠٠٠ برميل أكثر من العام الذي سبقه ، وأربعة أضعاف ما كان عليه الاستهلاك عام ١٩٥٠ .

شركة الزيت العربية الامريكية - الظهران - المملكة العربية السعودية

من مصلحة الزكاة والدخل

الى كافة شركات ومؤسسات ووكالات شركات النقل

الجوي والبحري والبري

تعلن مصلحة الزكاة والدخل الى كافة شركات ومؤسسات ووكالات شركات النقل الجوي والبحري والبري التي تتولى نقل الحجاج وغيرهم بين هذه البلاد وباقي بلاد العالم ضرورة استعداد هذه الشركات والمؤسسات والوكالات لتنفيذ نصوص الامر الملكي الكريم رقم ٣٣٢١ في ٢١-١-١٣٧٠هـ وذلك بتقديم البيان السنوي عن اعمالها وتسديد الضرائب المستحقة .

وبمناسبة بداية موسم حج عام ١٣٧٥ هدفان على الشركات والمؤسسات ووكالات الشركات المذكورة اتخاذ الاجراءات التي تمكنها من تنفيذ نصوص قانون ضريبة الدخل السعودي من تقديم البيان السنوي وتسديد الضريبة المستحقة على وارداتها طبقا للمادة (١٥) من الامر الملكي المشار اليه .

وفي حالة التخلف ستتخذ الاجراءات القانونية ضد من لم يقدم البيان المطلوب وتسديد الضريبة المستحقة .

مناقصة انشاء مبنى بمنطقة الخمرة

لادارة الجوازات والجنسية

تعلن مديرية الامن العام انه مطروح بالمناقصة العلنية مشروع انشاء مبنى بمنطقة الخمرة مركزاً لادارة الجوازات والجنسية هناك طبقا للخرائط والمواصفات المحفوظة لديها فعلى كل من يرغب الاشتراك في هذه المناقصة مراجعة الادارة المالية لديها للحصول على نسخة من الخريطة والمواصفات والشروط مقابل مبلغ اربعين ريالا ومن ثم تقديم عطائه بواسطة الظرف المختوم مصحوبا بضمان مالي يوازي ٢٪ من مجموع القيمة في خلال مدة عشرين يوما من تاريخ الاعلان .

سيارات متنوعة للبيع بالطائف

تعلن وزارة الدفاع والطيران عن عزمها على بيع مخلفاتها من سيارات متنوعة صغيرة وبيكابات وبوكسات ولواري ومكائن مختلفة :

وسيجري بيعها بالمزاد العلني في مدينة الطائف بجوار مدرسة السياقة يمين طريق وادي محرم وسيبدأ البيع يومياً من يوم السبت الموافق ٢١ القعدة سنة ١٣٧٥هـ من الساعة التاسعة والنصف مساء .

صور طبق الاصل

بثلاث ريالات سعودية فقط

لجميع المستندات والحجج والمخطوطات القديمة والخرائط والشهادات الدراسية وغيرها بنفس المقاسات بطريقة تصويرية فنية .. لتحمي الاصل من التلف في التداول وذلك على ورق خفيف للبريد الجوي أو على ورق ، من ذي الوجهين أو العادي ؟ وذلك بفضل أحدث وأول آلة عجيبة فوتوستاتية استوردت خصيصا من أوروبا .

اتصل كتابيا - (عادل عارف - أرامكو - جدة)

أوشخصيا - (ثلاجة سالم باخشوين - جدة)

محلات محمد عبد الله مقنع الغامدي بجدة

تعلن محلات محمد عبدالله مقنع الغامدي انها قد فتحت محلات للهندسة بجدة لاصلاح الراديو وتسليك الكهرباء والكنديشن والمراوح وجميع الآلات الكهربائية ، والمهندسون ايطاليون فنيون

تسجيل علامة تجارية فارقة

تعلن وزارة التجارة أنه تقدم اليها عبدالله أبار واحمد زيني بطلب تسجيل العلامة الفارقة الموضحة انموذجها بعاليه بالالوان لوضعها على الكبريت فمن لديه اعتراض على ذلك عليه أن يتقدم به في خلال مدة الاعلان القانونية وهي ستة شهور ابتداء من تاريخ ٢٤-٨-٧٥ لايقبل بعدها أي اعتراض.

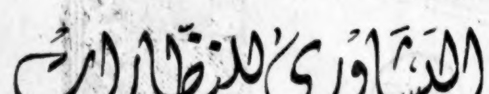

محلات

البشاوري للنظارات

أجود وأرقى انواع النظارات الطبية والشمسية

مكة - شارع رفيق - جدة - شارع الأشراف

كلمتي

المفروض في « الصحافة » انها أدب ، ومعنى ، وروح .. وكذلك كانت قبل ربع قرن أو اقل من ذلك ولكنها تحولت في الشرق العربي منذ ربع القرن هذا ، الى مادة ، وتجارة ، وحساب !!

اصبحت الصحف العربية حتى الكبرى منها ـ تقوم ميزانيتها على اليانصيب ، ومسابقات جمال الجسد وجمال العينين ، وجمال الساقين ، وطبيعي أن يشتغل القراء بالبحث والفحص ، والتفكر والتأمل في هذا الفلك المادي للاستمتاع الشهواني بمفاتن المرأة ، وللاستغلال المالي والفوز بالرقم الناجح والجمال الراجح ،

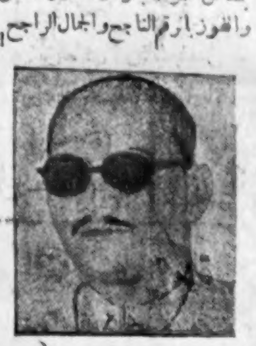

صلاح سالم رئيس تحرير (الشعب)

ومنذ أيام صدرت جريدة الشعب ـ في القاهرة ـ وجاء في كلمة بها تحت عنوان « للشعب فقط » ان جريدة الشعب تحترم عقلية القارىء .. تحترمه كقارىء لا كلاعب قمار أو باحث عن يانصيب .. ان مهمتنا هي الصحافة فقط ، وليست أي شيء آخر وكل ما تقدمه للقارىء هي المادة التي يقرؤها ، لا المادة التي يقبضها .. اننا لن نجعل من باعة الصحف باعة يانصيب ، ولن نجعل من دور الصحف اندية قمار ولن نجعل القارىء محترف حظ ـ ان اليانصيب مهنة أخرى لا تمت للصحافة المحترمة بصلة !

كلام جميل ، وعهد ثقيل ، من واجبنا أن نرحب بهما ، ونتمنى لجريدة الشعب التوفيق والثبات ؟

ألف

مطالعات وتعليقات

يكتبها كل جمعة محمد ابراهيم الغزاوي

(٦١٧) بس ، بس !!

قال ابو عبيد : بست الابل وأبسست لغتان اذا زجرتها وقلت لها بس ، بس بالفتح والكسر ،، . اه

وما نسمع في المتأخرين من زجر الابل بذلك ! وكأننا استعملت أخيراً لزجر « القطط » !! حتى تطور اللفظ وانتقل اليها فسميت به فهي (البساس) !! وانما العجب أن تختص الهرة به دون الهر ـ فلا يطلق عليه غالبا الا (العرى).. وما أظن ذلك قد لحق به الا لقلة حيائه !! وفرط موائه !!

ولا يعجبن القارىء ان قلت له أن (بس) بالفتح مستعملة من عهد بعيد يتصل بعصر المأمون والمستعين فقد قالت (قرب) داية المعتز لعلي بن يحيى المنجم في قصر الرصافة : (يا أبا الحسن « بس » ماكان لنا منك نصيب !!) وما احسب الا انها هنا بمعنى كفى ! وهو ما نستعمل فيه حتى الآن تماما

(٦١٨)(بس) ـ بمعنى كفاية !

تتردد هذه الكلمة آلاف المرات بين مطلع الشمس وغروبها في كل حديث ومحاورة ومناقشة وفي اقطار شتى من البلاد العربية .. ونجدها بفصها ونصها فيما خرجه صاحب (السلطة الادبية) في (مجلة الهلال) عدد مارس سنة ١٩٥٦ حيث نقل عن الخطيب مؤرخ بغداد قصة الحماة والمحبرة فقال : « تزوج محمد بن احمد المحتسب ، وبينما هو ذات يوم يجلس على عادته وقد اخذ يكتب شيئا ، والمحبرة بين يديه ، اذ اقبلت (ام زوجته) فما رأت المحبرة حتى اخذتها وما هي الا ان ضربت بها الأرض فسال مدادها وانكسرت ، فعجب الرجل من امرها وسألها : ماذا جنت المحبرة ؟ فأجابته : (بس) ـ بالفتح ـ .. هذه شر على ابنتي من ثلثمائة ضرة !

قال الاستاذ العلامة صاحب الابحاث الطريفة (محمد شوقي امين) معقباً على ذلك .. وهكذا قالت الحماة لزوجة ابنها : بس !.. قالت ذلك منذ تسعة قرون وما زالت تقول الى اليوم !

وتزيد على ذلك : أن المحابر ـ بتلك الصورة القديمة ـ قد انعدمت وما كانت لتساوي في اروع اشكالها (دوانق) معدودة !! ومن حق الحموات على من يقدرهن ولا يجحد فضلهن !! ان يدلهن على هذه (الاقلام المحبرة) .. فانها اعظم ضرراً من (اليراع) والبوص .. واسنانها من الذهب او المعدن فلا يعتورهن الكسر .. وما أهون أن يقصفن رقابها او يحطمن جلبابها او اهابها فتكون العائدة عليهن انفع والخسارة على الكاتب أوقع واقع ! هذا بالاضافة الى أن حموات (زمان) كن بالازواج ارفق وعليه اشفق .. اما الآن فان التندر وصل بالاقلام أن تتخذ منهن (فتوات) يستعملن اعواد المكانس الامر الذي يضاعف من حفيظتهن ويحملهن على اكثر من نقمة حماة القرن الرابع !! وكما يكون الزوج تكون الحماة .. و سود .. حماة بربها محروس » !!

(٦١٩) بس ، بس !!

في امثال العرب « الايناس قبل الابساس .. قال الميداني : يقال آنسه أي اوقعه في الأنس وهو نقيض أوحشه ، والابساس الرفق بالناقة عند الحلب وهو ان يقال : بس بس ، ويضرب في المداراة عند الطلب .. ، اه

فهل يكون استعمال الناس لها في كل مخاطباتهم . آتياً من هذا الاصل والحق أنني لا أدري ما هي العلاقة بين أن تقال هذه الكلمة بمعنى (الاكتفاء ، كما هو المقصود بها عند العامة والخاصة ، وبين ما هو وارد في شرح الميداني عن هذا المثل ؟ ولقد تعلقت بها فيه كما لو كنت مكتشفا !! ولن نعدم لذلك تعليلا انشاء الله عند استاذنا الكبير الشيخ عبد القدوس الانصاري او لغوينا البحاثة الاستاذ احمد عبد الغفور عطار . وما احلاها يتلفظ بها (الألثغ) وتكون حينئذ من (البث) !! وما كان البث الا التفريج من لواعج الشجن ، وقد جعله (علماء النفس) اصلا في علاج الكبت ، على شرط أن لا يتجاوز في كميته القدر المناسب !! وان يلقى على (مواس) تنفجر المروءة من (أصغريه) !!

(٦٢٠) آلو ـ آلو !!!

ماشك احد من الناطقين بالضاد أن هذه الكلمة التي تفتتح بها كل محادثة تلفونية (آلو) افرنجية دخيلة . ولكنها شاعت وذاعت وعمت وطمت فلا بديل عنها الا بعد توسيخ وتدويخ !!

وقد اطلعت في (الاهرام) ٥ - ١١ - ٣٧٥ على مقال بعنوان (الشيخ عبد القادر المغربي) فقيه اللغة العربية بالشام وعضو المجمع اللغوي بمصر .. بقلم الاستاذ عبد العزيز مطر ، جاء فيه قوله عن العلامة المرحوم : « وكانت تتخلل بحوثه دائما نكت طريفة ، ومن طرائفه في تحليل بعض الكلمات ان كلمة « آلو . آلو » التي تفتتح بها المخاطبات التلفونية . والتي يحل

اصلها العلماء ، هي راجعة الى اصل عربي ، وان اصلها « ألا » التي تستعمل استعمالا فصيحا في افتتاح الحديث وطلب الانتباه ، وهي في القرآن . « ألا ان اولياء الله لا خوف عليهم ولا هم يحزنون ،، اه

قلت : يرحم الله الاستاذ العلامة (المغربي) فانه استطاع ان ينبه الأذهان الى ان في امكاننا أن نستعمل (ألا . ألا) مكان (ألو . ألو). ما دام أنها تؤدي الغرض المقصود كاملا غير منقوص ، ولا توجد بهذا (البدل) أية مشقة في اللفظ بها بل هي أجمل وأكمل وأفضل.. اما أن تكون (الألو) فرنسية او لاتينية فلا تنازع الناس في لغاتهم ولكننا نستعيض عنها بقدر الامكان في المخترعات الحديثة والابتكارات الجديدة بما نجده صالحا ومبينا ، وواضحاً وممكناً من (ام اللغات) فليكن نداؤنا في (التليفون) .. (ألا ألا) ونعلن ذلك على (اسماع الملأ) .. وكل وما اختار

(٦٢١) العفريت ، النفريت !!

قال ابو عبيد (العفرية ، النفرية) الخبيث المنكر . وفي الحديث : « ان الله تعالى يبغض العفرية النفرية الذي لم يرزأ في ماله وجسمه » . قال : وهو المصحح الذي لا يكاد يمرض .. ويقال شيطان عفرية وعفريت .. ويقصد به الكيس الظريف ، والعفر التمرد .. ،، اه

ارأيتم ايها الاكياس الظرفاء كيف أن هذه الكلمات تنحدر الينا من صميم لغة العرب ؟ وانها ما تزال نعتاً للفريقين ، كفانا الله شر الأبالسة والمتمردين ؟ !!

عتاب ..؟!

ياصديق .. لقد حدثتك كثيراً عن الصداقة والأصدقاء ـ ولكن ماذا أصنع بضعف الذاكرة فهذه هديتي اليك وليست الأولى ولا الأخيرة ..

ملأت ، كأسك ، صابا   وقلت : ذقها شرابا
وهاجك ، الغل ، حتى   أضل منك الصوابا
فصـرت تقطر غيظاً   وحرت حتى جوابا
وعدت تسقي زعافاً   وكنت تعطي رضابا
وكنت تملأ نفسي   من الأماني عِذابا
وجئت تزهق روحاً   رفت عليك عُقابا
يذود عنك العوادي   فنال منك الثوابا
وما جنيت أثاماً   ارخى عليه نقابا
حتى تزجر ليثـاً   وترهف الغدر نابا

فدع وشاية وغد   أراد سوءاً نجابا
وكن شريفاً أبياً   تسمو الى النجم قابا
ولا تدنس وفاءاً   نسجت منه الثيابا
واحذر عواء ذئاب   تخالهم أصحابا
فأنت فيض صفاء   بالنبل يجري انسيابا
فعكروك إذا بي   أراك ترت عبابا
وهيجوك لحربي   وحملوك حرابا
فعاد كل بوكس   لما استجاد سرابا
وما رميت ولكن   هم أطلقوك شهابا
فكنت أكرم كف   أراش سهماً أصابا
ولم يتق ولكن   أمات فيّ الرغابا
فسل ضميرك عمن   يحوك منا الكذابا

أمن تغاضى كريماً   عمن اساء وعابا
وجاوز الصفح حداً   بمن سقاه عذابا
فارهف الغدر سيفاً   وجامل الأوشابا
وراح يدمى خنايا   قلب حباه الشبابا
أم من تناسى وداداً   زكا زماناً وطابا
وكان انقى صفاء   من السنا خلابا

في سبيل حفاظي   عليك أزجي العتابا
وافتديك بروح   تسقي بكفك صابا

جدة ـ طاهر زمخشري

اعلان

تعلن ادارة اوقاف الاشراف آل يحيى ان الدار الكائنة بمحلة شعب عامر العائدة للشيخ عبدالله ابن عبيد آل عبيد سابقاً قد اصبحت من جملة أوقاف الشريف منصور ابن يحيى والدار المذكورة مبنية على الطراز الحديث ولها واجهتين على شارعين رئيسيين بالشعب ومسلكة بالأسلاك الكهربائية ومركب مراوح فيها وبسفلها صهريج كبير وكراج وهي معدة للايجار فكل من له رغبة في استئجارها اجرة موسمية الى نهاية السنة أو سنوية عليه المبادرة في مراجعة ادارة الوقف المذكور امام باب الوداع للتعاقد معها على ذلك وللاعلان جرى نشره

بشرى سارة

انت تستورد ونحن ندفع

انها حقيقة ليست خيالا اواغراء

فأنه محلات ابو الجدائل بجدة

شارع الملك عبد العزيز . ص . ب ٧٢

تقديراً لثقة الجمهور بها . واقباله المتزايد على مستورداتها . قررت ان يكون الجمهور شريكها في ارباحها فاقتصرت على تحديد ربح بسيط لا يبلغ حد العمولات المعتادة . لتستطيع ان تقدم لك باستمرار كل ما تصبو اليه بحوالي سعر التكلفة فكأنك قاولت على التوريد وبحث

١ عدم التعطيل

٢ـ عدم الكسر والتلف الذي يلحق اغلب البضائع

٣ـ حصلت على بضاعة جيدة بسعر بلدها

يعرف هذه الحقائق كل من عاملنا . وتستطيع ان تلمسها اذا بادرت بقضاء ما تريده من موجوداته الحالية .

موبليات فاخرة وانيقة من كل الانواع ـ صالونات ـ غرف نوم سفرة ، مكاتب ، سرر مفردة دواليب مفردة ـ اطقم ممتازة من الشوك والسكاكين والملاعق الفضية في علب فاخرة . فضيات متنوعة للسفرة والشاي وكافة الاحتياجات المنزلية ، تحف كرستال بوهيمي مما تأتلق به ارقى القصور . في مجموعات متعددة تحف اكواب كريستال في تشكيلات رائعة زهريات فخمة ومذهبة اطقم ستائر مقصبة ومطرزة لسرر النوم ملابس فاخرة للنساء والاطفال والرجال ساعات متنوعة مواد تجميل احذية مودرن وغيرها من الخردوات والتحف الجميلة الى جانب خزانات حديدية متينة مما تستعملها اغلب بنوك المملكة وكل هذا من انتاج اشهر المصانع العالمية واخيرا :

متعة الصيف

مكيفات (بريمكس) الامريكية الشهيرة

المضمونة خمس سنوات والتي تجعلك في ربيع دائم مما جعلها تفضل وتنتشر في كل بلدان الشرق الاوسط مع ماركات اخرى من الماركات الشهيرة من حصان الا ربع فما فوق .

بادر بشراء ما يلزمك ولا تتأخر فانت الرابح كثيرا

والتجربة خير برهان .

يمكنك مراجعة محلنا الاخير بجوار البنك الاهلي بجدة .

مناقصة انشاء سجون

تعلن مديرية الامن العام انه مطروح بالمناقصة العلنية انشاء مبنى سجن متوسط في كل من بلدة ، المدينة ، الطائف . ابها ، جيزان وسجن صغير في من كل بلدتي القنفدة . وتثليث طبقا للخرائط والمواصفات المحفوظة لديها فعلى كل من يرغب الاشتراك في هذه المناقصة من المقاولين مراجعة الادارة المالية بمقرها بجرول للاطلاع على الخرائط والمواصفات واستلام نسخة منها مقابل مائة ريال ومن ثم تقديم عطائه ـ بواسطة الظرف المختوم مصحوبا بضمان مالي يوازي ٢ ٪ من قيمة العطاء خلال مدة خمسة عشر يوم من تاريخ اول اعلان وملاحظة تقديم عطاء كل سجن على حدة وان ينوه على الظرف بما يأتي . مناقصة انشاء سجن كذا.

جرارات (تراكتورات) ومحاريث

ماركة

هانوماج - HANO IAG

الماركة العالمية الشهيرة في عالم الزراعة واعمال الانشاء والتعمير فخر الصناعة الالمانية ورمز الجودة والقوة والمتانة . موديلات وقوى مختلفة بعجل وجنزير . بسكين وجاروف امامي وجريدر لتمهيد الارض ومعدات اخرى مختلفة .

وخدمة لعملائنا الكرام فقد احضرنا مهندسا فنيا خبيرا من معامل هانوماج خصيصا لهذه التراكتورات ضمانا للخدمة الممتازة والصيانة الفنية والاصلاح المتقن .

تجدونها لدى الوكلاء

(احمد عشماوي)

صندوق البريد رقم ٦٥ جدة